

広報みさと

# MISATO

11

Nov.2024  
No.640



## 心躍るエンターテインメント！

[今月の表紙] 10月6日(日)に行われた『MISATOスポーツフェスタ』の一コマ。「動く！食べる！遊ぶ！笑う！」一日となりました。美里町の魅力がギュッと詰まった町の一大イベントの様子は2・3ページをご覧ください。



# 動く！ 食べる！ 遊ぶ！ 笑う！

今後のイベント予定

## 健康セミナー

健康で幸せな生活を送れるように、食生活の改善や睡眠の質を改善する各種セミナーを開催します。会場は全てコミュニティセンターです。



セミナーの詳細・申込みはこちらから▶

セミナー名	開催日	時間
からだマネジメント	11/30(土)	10:00~11:00
スリープタフネス	12/19(木)	18:45~20:15
腸から始める生活習慣改善	1/18(土)	18:00~19:00

## 2時間ラン&ウォーク

昨年開催した『リレーマラソン』の進化版！新たに「ウォーキング部門」を創設します。遺跡の森総合公園内に設置された1周約1kmの周回コースをリレー形式で繋ぎます。詳しくは広報みさと11月号に差し込んだチラシをご確認ください。

開催日 令和7年2月2日(日)

問合せ 教育委員会事務局生涯学習係 ☎76-3431



▲お笑い芸人のオゾンズボーン篠宮さん、オーシャンズさんのネタに会場中が大笑い！ひとネタ終わった後は芸人さんと一緒にいつでもどこでもできる簡単なストレッチで身体をほぐしました。

# 10/6 SUN MISATOスポーツフェスタ

**運動・スポーツを通じて町を元気に！**

10月6日(日)、遺跡の森総合公園を会場に「MISATOスポーツフェスタ」を開催。「運動・スポーツを通じて心も身体も健康に」をテーマに、身体を動かす機会を創出するため、開催したものです。

ヨガやダンス、ストレッチ用ポールを使った運動教室やお笑い芸人のオゾンズボーン篠宮さんとオーシャンズが出演した「お笑い健康ライブ」、ミムリンをはじめとする近隣市町のマスコットキャラクターが大集合した「ゆるキャラダンスショー」のほか、スタンプラリーや健康度測定会など、子どもからお年寄りまで幅広い世代のかたが楽しみながら身体を動かしました。

町内外から約30のお店が集まったマルシェ会場。小雨が降る中スタートしましたが、多くの人が足を運びました。緑に囲まれた自然の中、お買い物や出店者との会話を楽しむ多くの人たちが、賑わっていました。

「スポーツフェスタ」は、来た人がそれぞれの楽しみ方、関わり方で作り上げるイベントです。参加者として、出店者として、インストラクターとして…さまざまな人たちが繋がり合える、美里の新たなコミュニティの場として、本当にたくさんの笑顔があふれた1日でした。



▲ミムリンをはじめとする近隣市町のゆるキャラとダンサーなど、出演者と一緒に笑顔で記念撮影



▲体組成(筋肉量、体脂肪量など)や血管・脳年齢の測定会場も大盛況。自分から歩いて健康な毎日を送りましょう。

▲ヨガやエアロピクス、ダンス、姿勢改善など、バラエティー豊かな教室を開催しました。インストラクターと一緒に楽しく身体を動かしました。参加者の皆さん、いい汗流せましたか？

町長コラム 第186号

観光活用とまちづくり

今月は、陣見山を含む山の観光活用とまちづくりについての私の思いです。町長就任当初から山の活用をどうしたらできるか考えていました。

円良田地区は辺地債の活用が可能なのがわかり、計画づくりを進めました。起債は借金ですが、元利償還金の80%を地方交付税で見られるという大変有利なものです。使わない手はないと思い、まずはハイキング道と山林火災防止の防火帯をセットで整備する予定です。防火帯は幅6mあり、両側に記念植樹はどうだろうかとも考えています。

陣見山にテレビ塔があるのをご存じでしょうか。テレビ埼玉とNHKの中継塔があり、頂上の平場周辺を来夏までに伐採すると聞いています（すぐ下の伐採した所は、戸田市と協定を結び、今月、戸田市民が戸田市の森林環境譲与税を活用して植樹する計画です）。伐採後は、関東平野が一望できますので、インスタ映えする何らかの整備が理想です。これから毎年戸田市民が管理しに来ていただけます。さらに伐採と植樹が進むと眺めも良くなり、ハイカーも増えると、それに見合った駐車場やトイレ休憩がで

きる場所が必要となると考えてます。

先月号で小学校統合の話をしました。新たに作る校舎は陣見山周辺の美里町産木材を活用した木造を考えています。地域で経済が回り、山の木が伐採されると見晴らしが良くなり、植樹により脱炭素活用することで町に訪れる人を増やすことができます。

円良田しか辺地債は使えませんので、森林環境譲与税や企業版ふるさと納税、クラウドファンディング、J-クレジットなども活用が必要です。

ところで、戸田市民による植樹は「カエデ」を予定しています。数年後陣見山頂上が真っ赤に紅葉し、関越自動車道からあれは何だと言われるようになることを期待しています。

観光地は、未来を創造して次の時代へつなぐボタンであり、関係者がコツコツと創っていくものだと考えてます。これから時間はかかりますが、皆さまのご協力をいただき、持続可能な形で観光地もまちも、創っていったらいいと考えています。今後も今まで温めていた企画を住民の方々、関係する皆さまと、ひとつひとつ実現したいと考えています。

パブリックコメント ~皆さんのご意見を募集します！~

人口減少社会に対応するため、美里町、本庄市、神川町および上里町が相互に役割を分担しながら連携し、この圏域全体のさらなる活性化を図ることを目的に、本庄市と本庄地域定住自立圏を形成しています。

この度、定住自立圏における取組内容をまとめた次期「本庄地域定住自立圏共生ビジョン」の計画（案）がまとまりましたので、皆さんのご意見を募集します。

- 【期間】 11月5日(火)~12月4日(水)
- 【閲覧場所】 総合政策課窓口および町ホームページ
- 【閲覧時間】 午前8時30分~午後5時15分
- 【対象】 圏域内に在住・在勤・在学者、圏域内に事務所又は事業所を有する個人・法人・その他の団体、町税の納税義務者、この事案の利害関係者
- 【意見の提出方法】

所定の用紙（閲覧場所で配布または市町のホームページからダウンロード）に必要事項を記入のうえ、右記提出先に直接持参または郵送、ファックス、電子メールで提出

- 【提出先】
- ・ 郵送 〒367-8501 本庄市本庄3-5-3 本庄市役所 企画課 政策係
- ・ FAX 0495-21-8499
- ・ ☒kikaku@city.honjo.lg.jp

【意見の取扱い】 意見に対する考え方および修正案は、内容を公表します。類似の意見はまとめて公表します。住所・氏名などは公表しません。意見に対する個別の回答はしません。

問合せ＝総合政策課 まち創生係 ☎76-1114

地域包括支援センターからのお知らせ ☎76-1325

「介護者のつどい」を開催します！

参加無料

「つどい」では、介護を受けて暮らしているかた、介護をしているかた、これから介護について知りたいかた、介護を経験したかたが交流し、生活の中で感じている思い、不安や喜びを共有し、情報交換を行う場です。介護の不安や疑問をひとりで抱え込まず、仲間と語り合うことで、きっと心が軽くなります。ぜひ、ご参加ください。

- ▶日時 11月27日(水) 午後2時~3時
- ▶場所 美里町保健センター
- ▶対象者 在宅で暮らしている要支援・要介護のかた、本人や介護をしている家族や関係者のかた、これから介護をされるかた、介護をされてきたかた
- ▶定員 10名程度（先着順、定員になり次第締切）
- ▶申込み 11月5日(火) 午前9時から電話・窓口で受付開始
- ▶申込先 地域包括支援センター（介護福祉課包括支援係）



参加者募集

セルフストレッチでリラックス！  
~日々のストレスを解消しましょう~

参加費  
無料

介護教室、家族交流会を開催します！

オイルを使用したセルフストレッチを一緒に体験してみませんか。むずかしいことはしません。アロマの香りに包まれて心も体も身軽になってホッとしましょう！

- ▶日時 12月16日(月) 午後1時30分~3時
- ▶場所 美里町保健センター
- ▶講師 日本エアロビック連盟認定テクニカルアドバイザー 田島 佳恵 氏
- ▶対象者 家族を介護されているかたおよびその関係者、ご家族のために活用したいかた、自身のセルフケアをしたいかた
- ▶定員 16名（先着順、定員になり次第締切）
- ▶申込み 11月11日(月) 午前9時から電話・窓口で受付開始
- ▶申込先 地域包括支援センター（介護福祉課包括支援係）

弁護士による出前講座 【受講無料・事前申込制】  
虐待防止法とは ~虐待されている人を見つけたら~

虐待防止法の正しい知識や理解を深めるために参加してみませんか？  
高齢者虐待・障がい者虐待への対応を解説します。

- ▶日時 12月11日(水) 午後2時~3時(開場:午後1時30分~)
- ▶場所 美里町役場 2階 201会議室
- ▶講師 深谷駅前法律事務所 弁護士 小谷野 匡 氏
- ▶定員 30名（先着順、定員になり次第締切）
- ▶申込み 11月5日(火) 午前9時から電話・窓口で受付開始
- ▶申込先 地域包括支援センター（介護福祉課包括支援係）

【講師プロフィール】  
一橋大学法学部 卒業  
中央大学法科大学院 卒業  
2013年 埼玉弁護士会登録  
2019年 深谷駅前法律事務所 開設  
2020年 鴻巣市学校事故調査委員会 委員長  
2021年 埼玉弁護士会 高齢者障害者権利擁護センター運営委員会 委員長



# 令和5年度 決算 ～美里町の財政状況～

皆さまが納めた税金や国・県から交付されたお金がどのように使われたのか、決算報告からわかりやすく説明します。

決算報告に入る前に、決算とは何か説明していくよ！

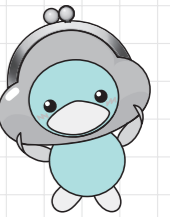

## 一般会計の内訳 ※金額や数値は四捨五入しているため、合計が合わない場合があります。

歳入総額 63億8,567万1千円

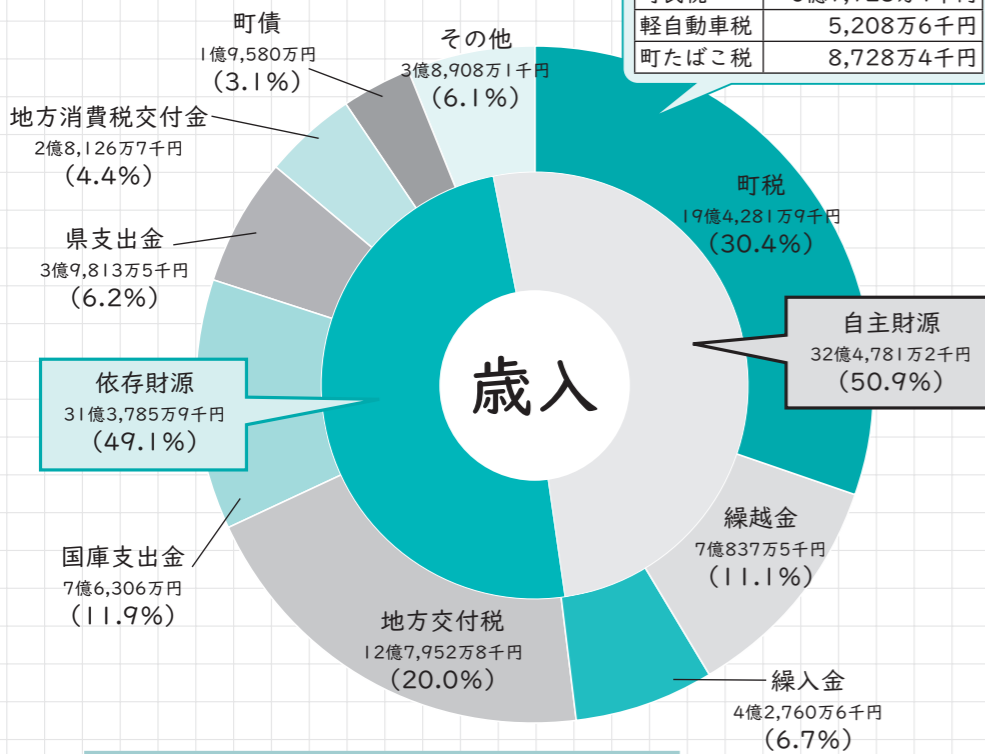

固定資産税	11億2,616万円
町民税	6億7,728万9千円
軽自動車税	5,208万6千円
町たばこ税	8,728万4千円

用語の説明	
■自主財源	町税など町が自分で確保できる財源
■依存財源	国や県から交付される財源や町債
■町税	固定資産税、町民税など
■繰越金	前年度の一般会計剰余金を繰り越したお金
■繰入金	他の会計や基金から繰り入れた資金
■地方交付税	町の財源不足を補てんするための交付金
■国庫支出金・県支出金	特定の事業を行うための国や県からの交付金
■町債	町の借金

### 歳入のポイント

- ・前年度比8,778万8千円の増額
- ・固定資産税、町民税などの町税が増額
- ・地方交付税の増額



歳出総額 58億1,213万9千円

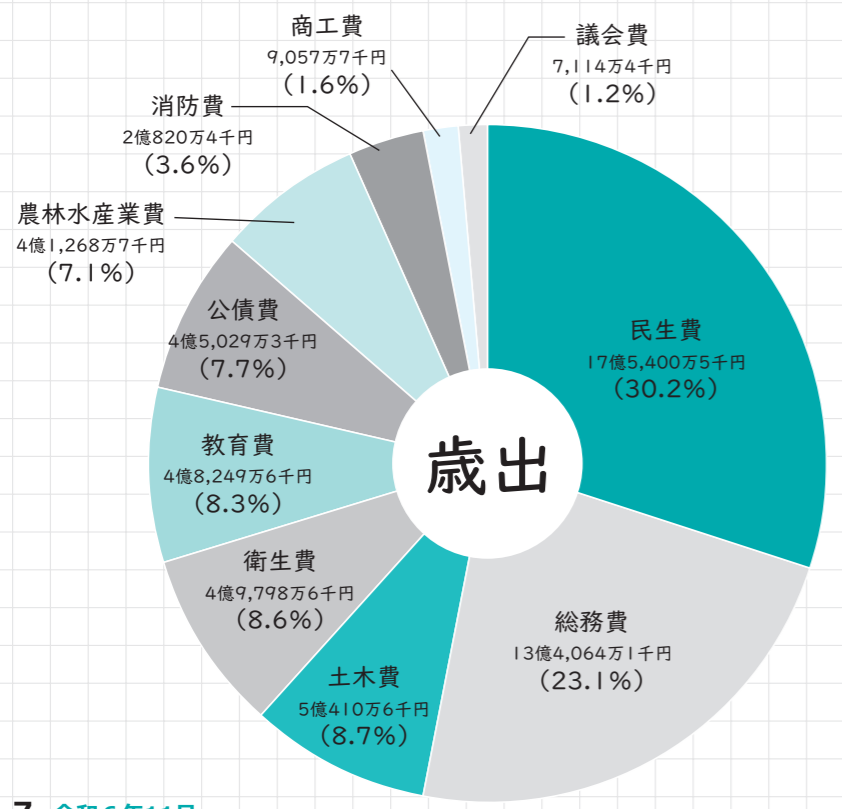

用語の説明	
■民生費	高齢者、体の不自由な人、子どもの福祉など
■総務費	戸籍、広報、選挙など
■土木費	道路や公園の維持管理など
■衛生費	健康保持、ごみ処理など
■教育費	小中学校、公民館などの運営管理など
■公債費	町の借金の返済
■農林水産業費	農業、畜産業の発展や土地改良など
■商工費	商業や工業の発展など
■議会費	議会の運営など

### 歳出のポイント

- ・前年度比2億2,263万1千円の増
- ・庁舎改修事業の実施による総務費の増額
- ・住民税非課税世帯臨時特別給付金や子育て世帯生活支援特別給付金の実施



## 決算ってなに？

住民の暮らしを支えるために、小・中学校の運営をはじめ、道路や下水道の整備、ごみ収集など、さまざまなサービスを行っています。

これらのサービスを計画的に行うため、「①1年間に使えるお金を予測」「②お金の使い道を決定」「③予定通りに使えたかの確認」を実施しています。

この資金調達から収支状況の確認までのお金の管理や運用状況をまとめて「財政」と言います。

### 【ポイント】

- 1年間に使えるお金がどのくらい集まるかを予測し、その使い道を決めることが「予算」です。
- 予算を1年間でどのように使ったかを確認することが「決算」です。

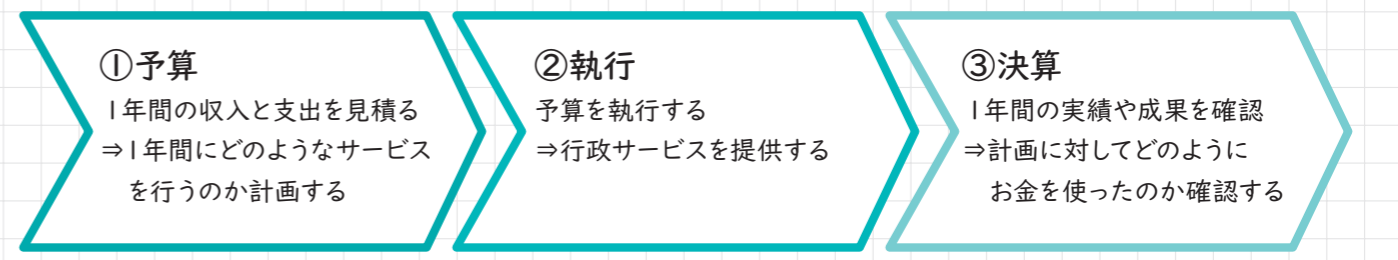

## 会計（3つの財布）

「会計」とは、家庭における「お財布」にあたるものです。「一般会計」「特別会計」「企業会計」の3種類のお財布で、住民サービスを提供しています。

【一般会計】	【特別会計】	【企業会計】
福祉、医療、子育て、教育、道路や公園の整備など住民のくらしやまちづくりに必要な基本的な行政サービスを行う会計です。町税は、主にこの一般会計で使われています。	保険税（料）など、特定の収入による事業を行い、その収支を明確にするために一般会計とは別に設置した会計です。国民健康保険事業など計3つの会計があります。	民間企業と同じように事業収益によって運営している会計です。水道事業会計と下水道事業会計があります。

## 歳入・歳出の決算状況 ※金額は四捨五入しています。

会計区分	歳入	歳出
一般会計	63億8,567万1千円	58億1,213万9千円
特別会計		
国民健康保険事業	14億3,032万2千円	13億8,258万1千円
介護保険事業	11億8,345万円	11億4,312万4千円
後期高齢者医療事業	1億4,268万8千円	1億4,039万6千円

令和5年度の決算を見てみよう！

会計区分	収入	支出	
企業会計	水道事業		
	収益的収支	3億7,568万円	2億9,493万9千円
	資本的収支	2億3,407万5千円	4億8,278万3千円
	下水道事業		
公共下水道事業	収益的収支	8,672万7千円	6,763万8千円
	資本的収支	7,300万8千円	8,794万円
	農業集落排水処理事業		
	収益的収支	3億4,243万7千円	3億258万6千円
資本的収支	1億358万6千円	1億4,284万5千円	

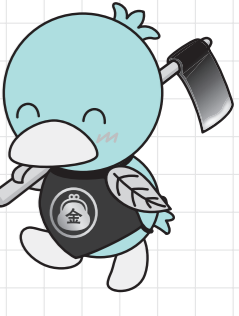

# 令和7年4月からの保育所等入所申込みの受付が始まります

## 1. 申込みできるかは…

令和7年4月1日を基準として、児童の保護者のいずれもが下記のいずれかの事由により、保育所・認定こども園での保育を必要とするかた（保育の必要性が認められる場合）です。  
新規入所、継続入所のいずれのかたも申し込みが必要です。



### 【保育の必要性の認定基準】

- ① 1か月当たり48時間以上の労働に従事していること
- ② 妊娠中または出産後間がないこと
- ③ 病気、負傷、精神・身体障害を有していること
- ④ 同居または長期入院などを行っている親族を常時介護または看護していること
- ⑤ 震災、風水害、火災その他の災害の復旧にあたって
- ⑥ 求職活動（起業の準備を含む）を継続的に行っていること
- ⑦ 教育施設に在学していること
- ⑧ 職業訓練を受けていること
- ⑨ 児童虐待のおそれがあると認められること
- ⑩ 配偶者からの暴力のおそれがあると認められること
- ⑪ 育児休業取得中に、すでに保育所を利用している児童の継続利用が必要であると認められること

## 2. 申込方法

右記の【申込書一式】に必要事項を記入し、受付期間中に受付窓口へ提出してください。

### ■受付期間・時間

11月1日(金)～22日(金)

午前8時30分～午後5時15分

※土日・祝日を除く【期限厳守】

※町外の保育所等を希望するかた（継続入所のかたを含む）は、市町村により受付期間が異なります。各市町村の受付期間を確認のうえ、早めに提出してください。

### ■受付窓口

こども未来課 こども福祉係

### ■申込書の配布・時期

○新規入所のかた

11月から、受付窓口で配布します。

ホームページからダウンロードもできます。

○継続入所のかた

11月から、保育所をとおして配布します。

### 【申込書一式】

- ① 施設型給付費・地域型保育給付費等教育・保育給付認定申請書（現況届）・保育所入所申込書（申込書）
- ② 保育の必要性を証明する書類（保護者のいずれについても、次の事由が該当する場合）
  - ◆ 就労、育児休業を理由とするかた  
⇒ 勤務（内職）証明・自営申込書
  - ◆ 妊娠・出産を理由とするかた  
⇒ 母子手帳の写し
  - ◆ 病気、負傷、障害を理由とするかた  
⇒ 医師の診断書（家庭での保育が困難であることが明記されているもの）と手帳などの写し
  - ◆ 介護・看護を理由とするかた  
⇒ 医師の診断書と手帳などの写し（お持ちのかたのみ）
  - ◆ 在学、職業訓練を理由とするかた  
⇒ 在学証明書など
- ③ 保育料口座振替納付依頼書（私立保育所に新規入所のかたのみ必要）

※新規入所希望のかたは、必ず事前に保育施設を見学したうえで、お申し込みください。

## 3. 町内保育施設一覧

保育施設名	定員	所在地/電話	保育時間		乳児受入
			標準時間	短時間	
みざくら保育園(私立)	70名	阿那志625-1 (☎76-0068)	標準時間 午前7:30～午後6:30	延長時間対応 午後7:00～	生後6か月～
			短時間 午前8:30～午後4:30		
松久保育園(私立)	80名	駒衣109 (☎76-2306)	標準時間 午前7:30～午後6:30	-	生後2か月～
			短時間 午前8:30～午後4:30		
みさと保育園(私立)	60名	白石1342-2 (☎76-1588)	標準時間 午前7:30～午後6:30	-	生後2か月～
			短時間 午前8:30～午後4:30		
ようりん保育園(私立)	60名	下児玉545-28 (☎76-0921)	標準時間 午前7:30～午後6:30	-	生後2か月～
			短時間 午前8:30～午後4:30		
幼保連携型認定こども園 美里さくら幼稚園(私立)	83名(47名)	阿那志273-1 (☎76-0469)	標準時間 午前7:30～午後6:30	-	生後5か月～
			短時間 午前8:00～午後4:00		

※美里さくら幼稚園は認定こども園（保育所と幼稚園の機能を併せ持った施設）です。（ ）内は保育所部分の定員です。幼稚園部分への入園は、直接施設にお問い合わせください。

問合せ＝こども未来課 こども福祉係 ☎76-2277

## 主な事業に対するお金の使い道

※金額は四捨五入しています。

「教育・文化」に関する事業		「まちづくり」に関する事業	
学校給食費補助事業	4,049万9千円	道路新設改良事業	8,701万9千円
運動・スポーツ習慣化促進事業	1,199万9千円	河川管理事業	5,183万8千円
小学校適正規模等検討業務	1,089万円	公園整備事業	1,991万1千円
「産業」に関する事業		「行政」に関する事業	
多面的機能支払事業	3,263万2千円	庁舎改修事業	1億487万4千円
ハイキングコース整備工事設計業務事業	420万2千円	ふるさと納税事業	3,426万6千円
農業経営収入保険加入補助金事業	46万円	公共施設修繕等包括支援事業	335万5千円
「保健・医療・福祉」に関する事業		「生活環境」に関する事業	
保育所運営事業	3億9,487万円	清掃事務事業	2,613万1千円
SIBを活用したミムリン健康ポイント事業	4,236万2千円	空家等対策計画策定・調査業務事業	490万6千円
出産・子育て応援交付金事業	1,005万円	浄化槽設置整備補助事業	164万4千円

## 住民1人あたりでみる決算額

※金額や数値は四捨五入しているため、合計が合わない場合があります。



## 財政の健全性

財政の健全度がどの程度の水準であるかを表す4つの指標があります。4つの指標のうち1つでも基準を超えると、自主的な改善計画を策定し、健全化を図ることになります。町は、いずれも基準を下回りました。

	令和5年度決算	早期健全化基準 (イエローカード)	財政再生基準 (レッドカード)
実質赤字比率	黒字	15%	20%
連結実質赤字比率	黒字	20%	30%
実質公債費比率	7.5%	25%	35%
将来負担比率	-	350%	-

- 実質赤字比率 一般会計等の赤字額が、どの程度あるかを示しています。
- 連結実質赤字比率 町の全ての会計の赤字額が、どの程度あるかを示しています。
- 実質公債費比率 町の標準的な収入のうち、どの程度借金の返済に充てられているかを示しています。（※3年平均）
- 将来負担比率 借金の残高など町が将来負担しなければならない額が、町の標準的な収入の何倍あるかを示しています。

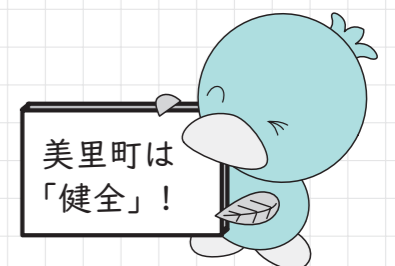

問合せ＝総合政策課 財政係 ☎76-1114

## ルールを守って出してください！ 有害ごみ収集を行います！

■収集日 11月27日(水) 午前8時30分～10時30分

■収集場所 下表のとおり

### ■収集物

- ◎使用済み乾電池（ボタン電池も可）
- ◎蛍光管・水銀電球（直管は1.5m未満に限る）
- ◎水銀体温計
- ◎温度計



### ■注意事項

- ・中に水銀などが入っているものは、割らないよう注意して排出ください。
- ・白熱電球や割れた蛍光管は対象外です。（不燃ごみとして出してください。）
- ・一般家庭で使用したものに限りです。
- ・当日、有害ごみを出せないかたは、役場・コミュニティセンターに設置してある収集箱をご利用ください。

行政区	収集場所
根 木	東児玉公民館
関	関集会所（八幡関）、倉柱集会所
南阿那志	上川輪集会所、新井横手公会堂
北阿那志	北阿那志中央リサイクルセンター
小 茂 田	小茂田リサイクルセンター
下 児 玉	善台寺熊谷公会堂、下児玉公会堂、中山集会所、殿ヶ谷戸観音堂集会所
北 十 条	北十条集会所
南 十 条	南十条集会所
沼 上	沼上集会所
広 木	広木会館
駒 衣	駒衣集会所、駒衣第3集会所

行政区	収集場所
木 部	木部集会所
古 郡	古郡集落農業センター
甘 粕	甘粕集会所
中 里	中里集会所
湯 栢	湯栢集会所
野 中	野中集会所
小 栗	小栗児童センター
猪 俣	猪俣中央会館
湯 本	湯本集会所
大 仏	大仏婦人児童センター
白 石	白石公民館
円 良 田	円良田農民センター

問合せ＝総務課 生活環境係 ☎76-1115

## 介護の仕事に興味のあるかたへの相談会を実施します

埼玉県では、介護のお仕事応援ポータルサイト「SAITAMA KAIGO NEXT」を開設し、介護の仕事に興味があるかた、介護職に復帰したいかた、キャリアアップしたいかたへ、お仕事紹介・職場体験を通して、就業までの支援を無料で行っていきます。この支援の一環として、介護のお仕事をお探しのかたを対象にお仕事相談会を実施します。初めて介護のお仕事を希望されるかた、資格をお持ちでないかた、ご高齢のかたでもお気軽にご参加いただけます。皆さまのご参加を心よりお待ちしております。

### ■日程

11月22日(金)

### ■時間

- ①午後1時～ ②午後2時～ ③午後3時～
- ※各回2名まで

### ■場所

コミュニティセンター 第一会議室

### ■内容

介護の仕事を希望されるかたへの個別相談（本事業の概要案内、就業相談、求人紹介、個別お仕事相談など）

### ■申込方法

事前予約制です。電話、URLまたはQRコードからお申込みとなります。

☎0120-121-767

URL：https://kaigo-next.pref.saitama.lg.jp/

### ■申込期限

11月15日(金)まで

### ■問合せ

受託運営会社 (株)パソナライフケア

☎0120-121-767

✉saitama-kaigo@pasona-lc.co.jp



SAITAMA KAIGO NEXT

## 小型家電、バッテリー、家庭用プラスチック製品、金属粗大ごみのリサイクル回収について



■回収日 11月23日(土) 午前8時30分～10時30分

### ■回収物

- ①小型家電、バッテリー、リチウムイオン・ニッケル水素電池（モバイルバッテリーを含む）  
※家電リサイクル対象品（テレビ・エアコン・冷蔵庫・洗濯機など）は回収できません。
- ②硬質プラスチック製品（衣装ケース、プリンター、漬物容器、おもちゃ、ハンガーなど）  
※薬品、衛生用品、ポリ塩化ビニル（PVC）製品、容器に中身があるものは回収できません。
- ③金属粗大ごみ（自転車、鉄製いす、鉄製バケツ、鉄製またはアルミ製ホイール、スチールロッカー、門扉、物干し竿、ぶら下がり健康器具など）  
※薬品、衛生用品、タイヤ、容器に中身があるものは回収できません。

### ■注意事項

- ・入口は北側から一方通行です。逆走しない、徐行するなど安全運転をお願いします。
- ・事業活動のごみは、回収しません。
- ・回収前に付着物などを落としてください。
- ・製品内に液体がある場合、回収しません。
- ・ガラスは、取り除いてください。
- ・電子機器の個人情報情報は削除してください。
- ・回収できないものは、お持ち帰りいただきます。

・北側の入口から一方通行です。  
・車を降りる際は、必ず停車して安全確認をしましょう。

■回収場所 役場西側駐車場（下図のとおり）

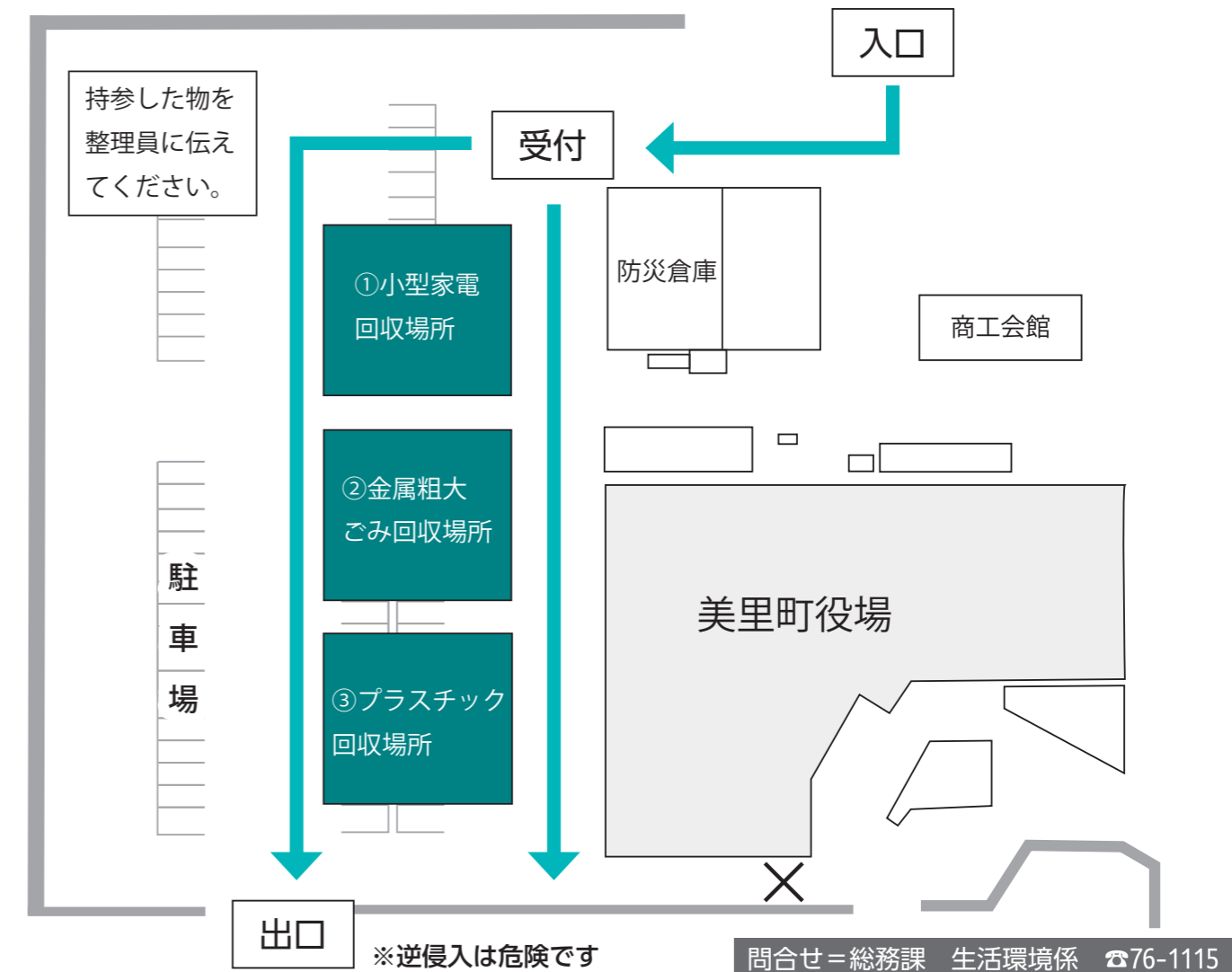

問合せ＝総務課 生活環境係 ☎76-1115

埼玉県芸術文化祭2024地域文化事業

第29回美里町遺跡の森ピアノコンクール開催!

遺跡の森ピアノコンクールは、次世代を担う青少年のピアノ演奏の発表の場として、幼児から中学生までの5部門で実施されます。出場関係者以外のかたも入場できますので、ぜひ、未来のピアニスト達の演奏を聴きにお越しください。

■日程

開催日	部門	演奏開始時間
11月16日(土)	S部門(幼児)	午前10時30分
	C部門(小学校5・6年生)	午後0時40分
11月17日(日)	A部門(小学校1・2年生)	午前10時30分
	D部門(中学生)	午後2時10分
11月23日(土・祝)	B部門(小学校3・4年生)	午前10時30分



※E部門(高校生)の出場者がいなかったため、E部門の開催はありません。

■会場 遺跡の森館ホール(住所:美里町大字木部574番地)

問合せ=美里町ピアノコンクール実行委員会事務局(教育委員会事務局 生涯学習係) ☎76-3431

献血にご協力ください

献血は、少しの時間でできる命を救うボランティアです。骨髄バンクのドナー登録も同時にできます。ドナー登録だけでも受け付けておりますので、皆さまの温かいご協力をお願いします。

【日時】 11月22日(金) 午前9時30分~正午、午後1時15分~4時

【場所】 美里町役場 防災倉庫西側駐車場

	200ml全血献血	400ml全血献血	骨髄ドナー登録
年齢	16~69歳 男性:年間6回以内 女性:年間4回以内	男性:17~69歳(年間3回以内) 女性:18~69歳(年間2回以内)	・18~54歳 ・骨髄、末梢血幹細胞の提供の内容を十分理解しているかた ・健康状態が良好なかた
体重	男性:45kg以上 女性:40kg以上	50kg以上	男性:45kg以上 女性:40kg以上

※400ml全血献血をするためには、前回から男性は12週間、女性は16週間経過していなければなりません。  
 ※200ml全血献血をするためには、前回から男性・女性ともに4週間経過していなければなりません。  
 ※65歳以上のかたの献血については、60~64歳の間に献血経験があるかたに限りです。

問合せ=住民保険課 健康推進係 ☎76-1366

守られる人から、守る人へ ~1歩踏み出してみませんか?~

町では消防団員を随時募集しています。興味があるかたは総務課(☎76-1115)までご連絡ください。

女性で消防団活動に興味があるかたもご連絡ください。現在女性消防団員制度を検討しています。

また、11月10日(日)の午前8時から遺跡の森総合グラウンドで特別点検を実施します。ぜひ、美里町消防団の勇姿をご覧ください。

当日午前6時にサイレンが鳴ります。火災とお間違えのないよう、ご注意ください。



国民年金の任意加入制度のお知らせ

日本国内に住んでいる20歳以上60歳未満のかたは、公的年金制度への加入が義務づけられています。しかし、60歳までに老齢基礎年金の受給資格を満たしていない場合や、納付期間の不足により老齢基礎年金を満額受給できない場合などは、60歳以降も国民年金に任意で加入することができます。

※申出月からの加入となります。(遡りで加入はできません。)

【加入条件】 次の①から④のすべての条件を満たすかた

- ①日本国内に住所を有する60歳以上65歳未満のかた
  - ②老齢基礎年金の繰上げ支給を受けていないかた
  - ③20歳以上60歳未満までの保険料の納付月数が480月(40年)未満のかた
  - ④厚生年金保険に加入していないかた
- ※①に該当するかたは、60歳の誕生日の前日より任意加入できます。  
 ※年金の受給資格期間を満たしていない65歳以上70歳未満のかた、外国に居住する日本人で、20歳以上65歳未満のかたも加入できます。

【保険料の納付方法】 口座振替

【申請場所】

住民保険課 保険年金係、熊谷年金事務所

【持参するもの】

本人確認書類(マイナンバーカード、運転免許証など)、基礎年金番号のわかるもの、預貯金通帳、通帳届出印

【その他】

詳細については、日本年金機構ホームページをご確認ください。



日本年金機構 ホームページ QRコード

問合せ=住民保険課 保険年金係 ☎76-1366

国民健康保険からのお知らせ

12月2日から現行の被保険者証は発行されなくなります

国の法改正により、マイナンバーカードと被保険者証が一体化されるため、12月2日(月)以降、現行の被保険者証は発行されなくなります。被保険者証を紛失した場合、有効期限内であっても被保険者証の再発行はできませんのでご注意ください。

保険証利用登録がされたマイナンバーカード(マイナ保険証)をお持ちのかたは、マイナ保険証をご使用ください。また、マイナ保険証をお持ちでないかたは、「資格確認書」が交付されますのでご使用ください。

なお、12月1日(日)時点でお手元にある有効な被保険者証は、記載事項に変更が生じなければ、その有効期限までご使用いただけます。

マイナ保険証の詳細については、厚生労働省のホームページをご確認ください。



厚生労働省 ホームページ QRコード

問合せ=住民保険課 保険年金係 ☎76-1366

「見守りボランティア」大募集

小・中学校の児童生徒の登下校時の安全と安心を支える、見守りボランティアにご協力いただけるかたを随時募集しています。

現在、見守りボランティアが不足しています。週1回からの活動でも大変助かりますので、幅広い年齢層の皆さまのご協力をお願いします。

子どもたちを温かい眼差しで見守り、安全・安心の地域を築いていきましょう!

【問合せ・申込み】

松久小学校 ☎76-1355 大沢小学校 ☎76-0390  
 東児玉小学校 ☎76-0335 教育委員会事務局 学校教育係 ☎76-0201



### 美里町指名競争入札結果

(令和6年9月25日開札)

※各表の一番上の業者が落札者です。  
入札結果の詳細については、町ホームページをご覧ください。



#### 河川維持修繕工事（湯脇川・湯本川浚渫工）

工事場所：美里町大字猪俣地内外  
予定価格：17,895,000円(消費税除く)  
契約額：18,920,000円(消費税含む)

業者名	入札価格
(株)sunakenn	17,200,000円
(有)田島建材	17,300,000円
(有)久米組	17,640,000円
(有)柴崎建設工業	17,765,000円
(有)島崎建材工業	17,800,000円
(有)若山建設	18,050,000円

#### 町道2級17号線 配水管布設替工事

工事場所：美里町大字白石地内  
予定価格：12,280,000円(消費税除く)  
契約額：12,815,000円(消費税含む)

業者名	入札価格
(有)鈴木水道工業所	11,650,000円
(有)市川電気商会	11,749,000円
(株)坂井住設	12,001,000円
(有)へんみ設備	辞退

#### 河川維持修繕工事（瀬戸池・榛沢川・水境川浚渫工）

工事場所：美里町大字駒衣地内外  
予定価格：16,027,000円(消費税除く)  
契約額：17,380,000円(消費税含む)

業者名	入札結果(1回目)	入札価格
(有)田島建材	16,900,000円	15,800,000円
(有)久米組	17,700,000円	16,200,000円
(有)柴崎建設工業	17,800,000円	16,500,000円
(有)島崎建材工業	17,250,000円	16,700,000円
(有)若山建設	18,000,000円	辞退
(株)sunakenn	一抜け	

### 美里町一般競争入札結果

(令和6年9月25日開札)

#### 町道672号線 向田橋補修工事

工事場所：美里町大字古郡地内  
予定価格：35,326,000円(消費税除く)  
契約額：36,300,000円(消費税含む)

業者名	入札価格
長谷川建設(株)	33,000,000円
(株)関口組	33,560,000円
真下建設(株)	33,680,000円
(株)本庄土建	34,100,000円

#### 水管橋点検業務委託

履行場所：美里町内全域  
予定価格：6,001,000円(消費税除く)  
契約額：4,147,000円(消費税含む)

業者名	入札価格
(株)エフジュン 熊谷営業所	3,770,000円
(株)アイコンサルタント	6,200,000円
(株)親水コンサルタント 埼玉事務所	7,800,000円
(株)中央技術コンサルタンツ 北関東支店	18,500,000円
(株)大輝 埼玉支店	辞退

## 「ごみ分別アプリ」を無料配信中です！

#### ■アプリの主な機能紹介

- ごみ分別辞典……ごみの分別方法・出し方・注意点などを確認できます。
- ごみの出し方……ごみの種類ごとに出し方を確認できます。
- カレンダー……収集日を週ごと・月ごとに確認できます。
- アラート設定……収集日を前日や当日の指定した時間にお知らせします。
- よくある質問……Q & A形式で、よくお問い合わせいただく質問を確認できます。
- お知らせ……町からののお知らせを確認できます。

▼インストールはこちら



Android用



iOS用

## 消費生活相談 Q & A



カード（スマートフォンやタブレットなどの端末に登録している決済方法）を無断で使用して高額な投げ銭をしてしまったり、社会人が借金をしてまで投げ銭を続け、返済できなくなるケースがあります。

【事例1】クレジットカードの利用明細に30万円の請求があった。驚いて家族に聞くと、小学生のことも私のタブレット端末に勝手にライブ配信アプリをダウンロードし、気に入った配信者を応援して何十回も投げ銭をしたと言った。

【事例2】SNSで知り合ったライブ配信者に誘われて、その人の配信を視聴するようになった。イベントの際に「人気投票で1位になりたい」と頼まれた。他の視聴者にもあおられ、気付くと70万円近く課金していた。

「投げ銭」とは、ライブ配信サービスの配信者を応援するため、視聴者が配信者に向けてオンライン上で課金する（お金を渡す）ことです。

ライブ配信なので配信者、視聴者同士の反応がリアルタイムでわかります。「配信者や視聴者に自分の存在を知らせたい」という思いから、視聴するだけ、少額の課金だけでは気持ち収まらなくなり、気付くと高額課金をしていたという相談が寄せられています。

未成年のこともが保護者のクレジット



【消費者へのアドバイス】  
・視聴や投げ銭については、自身の経済状況を考慮し、こどもの視聴は家族（親子）で話し合いながらルールを決めるなど、節度ある利用を心がけましょう。  
・こどもが視聴する際に、保護者の端末を貸す場合は、保護者のアカウントが使えない状態にしましょう。こども専用の端末を与えている場合は、ペアレンタルコントロールを利用し、必要な制限をかけるようにしましょう。

■困ったときの相談窓口は…  
消費者ホットライン  
☎188（188泣き寝入り）と覚えてください。  
埼玉県消費生活支援センター熊谷  
☎048・524・0999  
役場「消費者相談窓口」  
☎76・5133（農林商工課内）

## みさと文芸

俳句と短歌を募集集中！  
毎月5日までに総務課へお届けください

短歌  
ほろ酔うて君は逝きたり風となりコスモス祭りの空翔けるや  
眠れぬ夜スズミシの音が穏やかに我を包みて夢に誘う  
尾瀬ハイク 瀬音さわやか仙台虫喰が焼酎一杯グイと鳴いた  
処暑となり 散歩の足をふと止める頬にやさしい涼しさ感じ  
太陽の注ぎし日差しやわらぎて 立秋告げて 季節移ろう  
箏の音で 校歌奏でし 小学生音楽祭の 成功祈る  
雷の轟音響きまたたく間 漫ろ歩きはぬれぬずみかな  
華やかに夏を彩る 百日紅フリルの花が ゆれておしやべり  
昔賢治 今翔平 花巻の自慢は 世界へ羽ばたきて  
俳句  
晩秋や 空手演武の 声響き  
飯尾 君江  
丸山 好子  
有馬 康博  
有馬 千代  
原田 淳子  
福島恵美子  
小林カツ子  
涼しさ感じ  
武久  
清水ミヨ子  
原 勝江  
中里 勝江



## 11月は「いじめ撲滅強調月間」です

いじめられた子どもには心身に深刻な被害が生じることがあります。いじめは重大な人権侵害であり、決して許されることではありません。

埼玉県では、11月を「いじめ撲滅強調月間」に制定し、いじめ問題の根絶に取り組んでいます。いじめを受けていたり、いじめに気が付いたりしたら一人で悩まず相談・通報してください。

### 彩の国 よりそみんなの電話・メール教育相談

いじめ、不登校、学校生活に関する相談

【24時間365日対応】

子ども専用（18歳以下）※通話料無料

☎ #7300

☎ 0120-86-3192

保護者専用 ☎ 048-556-0874

Eメール相談 ✉ soudan@spec.ed.jp

※受信確認および返信は平日午前9時から午後5時の時間帯に行っています。受信の日時によって、土日や祝日ははさんでからの返信となります。



よりそみんなの電話・メール教育相談

### いじめ通報窓口

「いじめ」に関する通報

※いじめについての情報提供のみ受付

※通報された情報は学校に提供します

通報者が分からないように調査・対応します



いじめ通報窓口

### 埼玉県警察少年サポートセンター

非行やいじめ、犯罪被害などの少年問題に関する心理面の相談（カウンセリングなど）

【月～金 午前8時30分～午後5時15分】

（土日・祝日・年末年始除く）

少年用 ☎ 048-861-1152

保護者等用 ☎ 048-865-4152

※面接相談は要予約

### 子どもスマイルネット

いじめなど、子どもに関する相談

（本人・保護者等からの相談）

【毎日 午前10時30分～午後6時】

☎ 048-822-7007（祝日・年末年始除く）

※いじめなど、子どもの権利侵害に関する悩みは、「埼玉県子どもの権利擁護委員会」が力になります。（面接相談（予約制））



子どもスマイルネット

### 埼玉県こころの電話

心の健康に関する相談

【月～金 午前9時～午後5時】

☎ 048-723-1447（祝日・年末年始除く）

### 埼玉いのちの電話

【24時間365日対応】

☎ 048-645-4343

【毎日 午後4時～9時】

【毎月10日のみ 午前8時～翌日午前8時】

☎ 0120-783-556

【毎日 午前10時～午後10時】

☎ 0570-783-556

【インターネット相談】

埼玉いのちの電話ホームページからアクセス



埼玉いのちの電話ホームページ

### さいたまチャイルドライン

相談（どんなことでも）

【毎日 午後4時～9時】

子ども専用（18歳以下）☎ 0120-99-7777

【火～土、第1・3月曜日 午後4時～9時】

オンラインチャット <https://childline.or.jp/>

### こころの健康相談統一ダイヤル

こころの健康に関する相談

【24時間365日対応】

☎ 0570-064-556

### 埼玉県SNS相談 こころのサポート@埼玉

こころに関する相談

（LINEで心理カウンセラーへ相談）

【毎日 午後7時～11時】

※受付は終了30分前まで



こころのサポート

### 子どもの人権110番

【月～金 午前8時30分～午後5時15分】

☎ 0120-007-110（祝日・年末年始除く）

### 子どもの人権SOS-eメール

<https://www.jinken.go.jp/kodomo>

問合せ＝埼玉県 青少年課 ☎ 048-830-2907

## 「オレンジリボン・児童虐待防止推進キャンペーン」を実施します

### いちはやく 『189 気づいてあげて そのサイン』

（令和6年度キャンペーン標語）



子育てをするなかで、「しつけのため」と怒鳴ったり、叩いたりしてはいませんか。一見、効果があるように見えても、それは体罰などの恐怖によって行動した姿であり、自分で考えて行動した姿ではありません。また、その恐怖は子どもの心や成長に大きなダメージを受けることもあります。保護者が「しつけ」と思っている、子どもにとって悪影響を与える行為は『虐待』です。

児童虐待の防止は社会全体で取り組むべき問題であり、子どもの命と権利、そして子どもの未来を守っていかねばなりません。

子育てに不安はつきものです。困ったら相談しましょう。

- ・美里町子ども未来課子育て支援係 ☎ 76-2277
- ・児童相談所相談専用ダイヤル ☎ 0120-189-783
- ・親子のための相談LINE
- ※子ども家庭庁ホームページをご確認ください



子ども家庭庁ホームページQRコード

### 「児童虐待かも…」と思ったら、すぐにお電話ください。

通話料無料

児童相談所虐待対応ダイヤル



- 24時間受付・通話料は無料です。
- お住まいの地域の児童相談所につながります。
- 通告・相談は匿名で行うことも可能です。
- 通告・相談をした人やその内容に関する秘密は守られます。
- ※ 一部のIP電話からはつながりません。



子ども虐待防止オレンジリボン運動

問合せ＝子ども未来課 子ども福祉係 ☎ 76-2277

### 「愛の募金」活動へのご協力ありがとうございました！



7月に更生保護女性会が「社会を明るくする運動」の一環として「愛の募金」活動を実施しました。

福祉課の窓口に募金箱を設置したところ、8月までの2か月間で83,500円の募金がありました。

この募金は、青少年育成・子育て支援活動・更生保護施設への助成などに活用されます。

ご協力いただいた皆さま、誠にありがとうございました。

## フードパントリー ～食品&生活用品を配付します～

フードパントリーは、家庭や企業から、食品や生活用品を提供していただき、希望者に無償でお渡しする活動です。家にある余剰食品などを“もったいない”から“ありがとう”に変身させませんか。野菜・果物の寄付も受け付けます。あわせて、子ども服（新品）のリサイクル活動も実施します。

### 食品などの募集期間（食品などを提供していただけるかた）

11月5日(火)～12月6日(金)（土日を除く） ※午前9時から午後5時の間にお届けください。  
野菜・果物は12月12日(木)のみ受け付けます。

#### ▶募集している食品・生活用品

○お米（精白米）、パックご飯、レトルト・インスタント食品、乾物、缶詰、お菓子、飲料（アルコールを除く）

○洗剤、ティッシュなどの日用品

受付場所：社会福祉協議会（遺跡の森館内）

※常温保存可能で、賞味・消費期限が3か月以上ある未開封の食品および未使用の日用品に限ります。

### 食品などの配付日（食品などを希望しているかた）

- ・12月13日(金) 午前9時～午後6時
- ・12月14日(土) 午前9時～正午

#### ▶対象

○物価高騰などで生活支援が必要なかた

○ひとり親世帯

※配付を希望するかたは12月6日(金)までに電話または社協LINE QRコードから申込みをしてください。

【LINE申込み方法】…友だち追加後、トーク画面から①「フードパントリー申込み」と入力②氏名③住所④電話番号を入力してください。



社会福祉協議会  
LINE QRコード

申込み・問合せ＝社会福祉協議会（遺跡の森館内） ☎76-3601

## 「ひとり暮らし高齢者☺にっこり交流会」

70歳以上のひとり暮らしのかたを対象に「ひとり暮らし高齢者☺にっこり交流会」を実施します。お話をしたり、カラダを軽く動かして楽しく過ごしましょう。

参加者募集

▶開催日 12月9日(月)

▶時間 午前10時～11時30分  
(9時30分受付開始)

▶場所 保健センター

▶対象 町内在住の70歳以上のひとり暮らし高齢者（申込み時に、送迎が必要なかたは申し出てください）

▶定員 30名（先着順）

▶参加費 無料

▶内容 ポッチャ体験会  
脳トレ  
お弁当配付

▶申込方法 11月22日(金)までに社会福祉協議会窓口または電話で申込み

申込み・問合せ＝社会福祉協議会（遺跡の森館内） ☎76-3601



“そのとき”が来たら 伝えられない

## だから今、「人生会議」



### 自らが希望する医療やケアを受けるために

誰でも、命に関わる大きな病気やけがをする可能性があります。命の危機が迫った状況では、約70%の人が医療やケアなどを自分で決めたり、希望していることを伝えることができなくなると言われています。あなたが大切にしていること・望んでいることを前もって考え、周囲の信頼する人たちと共有する取組みを「アドバンス・ケア・プランニング（ACP）」と言い、自らが希望する医療やケアを受けるための大切なプロセスです。

### どんな話しをするの？

大切にしたいこと、気がかりなこと、選びたい過ごし方（治療や療養）、自分の思いや代弁者などについて話し合しましょう。

状況により思いは変わることもあります。繰り返し何度でも話し合しましょう。

①大切なことは何か考えてみましょう



②自分の思いを預けられる人（代弁者）を考えてみましょう



※個人の自由意思によって進めるものです。「知りたくない」「考えたくない」というかたへの配慮も大切にしましょう。



④話し合いの結果を代弁者や周りの人と共有しましょう



③代弁者や周りの人と話し合しましょう



### 「かかりつけ医」を持つことの重要性

皆さんは、かかりつけ医を持っていますか。かかりつけ医は、「健康に関することを何でも相談でき、必要な時は専門の医療機関を紹介してくれる身近にいて頼りになる医師」と位置付けられています。超高齢社会へと進む中、かかりつけ医は、病気や生活習慣などを理解したうえで継続的に診察を行い、さまざまな健康問題についても気軽に相談できます。

また、家族が見逃しがちな症状に気づき、地域に密着した存在です。必要に応じて、地域包括支援センターやケアマネジャーと連携してもらえます。安心して住み慣れた地域で暮らしていけるよう、日頃から心配なことを相談できるかかりつけ医を見つけておきましょう。



問合せ＝地域包括支援センター（介護福祉課内） ☎76-1325

## 令和6年秋季全国火災予防運動を実施します 『守りたい 未来があるから 火の用心』

■実施期間 11月9日(土)～15日(金)(7日間)

(令和6年度全国統一防火標語)

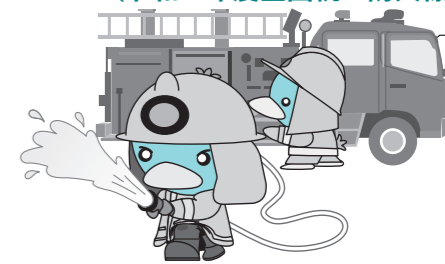

### ★住宅防火いのちを守る10のポイント

－ 4つの習慣・6つの対策 －

#### 4つの習慣

- 1 寝たばこは絶対にしない、させない。
- 2 ストープの周りに燃えやすいものを置かない。
- 3 こんろを使うときは火のそばを離れない。
- 4 コンセントはほこりを清掃し、不必要なプラグは抜く。

#### 6つの対策

- 1 火災の発生を防ぐために、ストーブやこんろなどは安全装置の付いた機器を使用する。
- 2 火災の早期発見のために、住宅用火災警報器を定期的に点検し、10年を目安に交換する。
- 3 火災の拡大を防ぐために、部屋を整理整頓し、寝具、衣類およびカーテンは、防災品を使用する。
- 4 火災を小さいうちに消すために、消火器などを設置し、使い方を確認しておく。
- 5 お年寄りや身体の不自由な人は、避難経路と避難方法を常に確保し、備えておく。
- 6 防火防災訓練への参加、戸別訪問などにより、地域ぐるみの防火対策を行う。

### 火災予防ポスター展の開催

児玉郡市内の小学校4～6年生が描いてくれた火災予防に関するポスターで、学校ごとに選出された約200点の作品を展示します。  
ぜひ、ご来場ください。

#### 【展示期間】

11月9日(土)～17日(日)

#### 【展示場所】

ビバモール本庄(本庄市中央2-4-60)

#### 【問合せ】

児玉郡市広域消防本部 予防課  
☎24-8392

### 通信障害により119番が繋がらない時の対応について

通信・通話障害が発生し、携帯電話から119番通報が繋がりにくい場合は、「公衆電話を利用する」「近隣のかたやお店に119番通報を依頼する」「消防署に直接駆込む」などの対応をお願いします。  
※119番が繋がるかどうか確認するための119番通報は、絶対にしないでください。

問合せ＝児玉郡市広域消防本部 指令課 ☎24-1119  
予防課 ☎24-8392

## 標準営業約款制度（Sマーク）をご存じですか？

標準営業約款制度は、法律で定められた消費者（利用者）擁護に資するための制度です。

厚生労働大臣認可の約款に従って営業することを登録した、「理容店」「美容店」「クリーニング店」「めん類飲食店」「一般飲食店」では、店頭でSマークを掲げています。

Sマーク登録店は、事故が発生した場合の賠償保険、施設の設備の内容、仕事やサービスの内容について正しく表示している信頼できるお店です。

ぜひ、お店選びの目印としてご活用ください。

詳しくは、ホームページをご確認いただくか、問合せ先までお問合せください。

問合せ＝（公財）埼玉県生活衛生営業指導センター ☎048-863-1873



厚生労働大臣認可



(公財) 埼玉県生活衛生  
営業指導センター  
ホームページ  
QRコード

### 参加者募集！

## WASEDA HONJO ENGLISH KIDSの開催

早稲田大学本庄高等学院の留学生や学院生と一緒に、英語を使ったゲームやクイズをします。英語上達で大事なことは実際に使ってみることです。学校で勉強した英語を使って、楽しい時間を過ごしましょう！

日時 12月8日(日) ①午前10時～11時30分 ②午後1時～2時30分  
※①・②のいずれかを選択  
場所 早稲田大学本庄高等学院  
(本庄市栗崎239-13)  
内容 英語を使ったゲームやクイズ・国際交流

対象 小学4年生～6年生  
定員 各20人(申込者多数の場合  
は抽選)  
費用 無料

申込方法 11月7日(木) 午前10時から11月19日(火) 午後4時まで  
に、左記QRコードから申込み  
※抽選の結果は申込者全員にお  
知らせします。

問合せ (公財) 本庄早稲田国際  
リサーチパーク  
☎24-17455



### 参加者募集

## 本庄地域就職面接会

若年者と就職氷河期世代の就職を応援するため、次のとおり面接会を開催します。

日時 11月27日(水) 午後1時30分～4時30分(受付時間 午後1時～4時) ※事前予約制  
場所 本庄商工会議所 2階大ホール(本庄市朝日町3-1-35)  
内容 概ね55歳以下のかたとハローワーク本庄管内企業の人事担当者との個別面接

参加企業 16社(予定)  
費用 無料  
持ち物 履歴書(応募企業数に応じて複数枚用意してください)、ハローワークの紹介状、ハローワーク受付票

問合せ ハローワーク本庄 職業紹介部門  
☎22-12448

### 埼玉労働局からのお知らせ

## フリーランスとの取引に関する新しい法律の施行

「特定受託事業者に係る取引の適正化等に関する法律(フリーラ

ンス・事業者間取引適正化等法)が11月1日に施行されました。

この法律は、フリーランスのかたが安心して働ける環境を整備するため、フリーランスのかたがたがたの就業環境の整備を図ることを目的としています。

詳しくは、埼玉労働局 指導課へお尋ねください。  
問合せ 埼玉労働局 指導課  
☎048-60016269

### 国家を守る、公務員

## 自衛官募集

自衛隊埼玉地方協力本部では、次の要領で自衛官を募集します。  
募集職種 自衛官候補生

受験資格 18歳以上33歳未満のかた(採用予定月の1日現在)  
受付期限 11月27日(水)まで  
試験日 1次試験 12月8日(日)  
2次試験 12月14日(土)・15日(日)

※指定される1日に受験  
その他 詳しくは、お問い合わせください。  
問合せ 自衛隊埼玉地方協力本部  
熊谷地域事務所  
☎048-152214855

【広告】内容は直接広告主へ

税務署からのお知らせ

国税に関するご質問・ご相談先のお知らせ

国税に関するご質問やご相談がありましたら国税庁ホームページ「チャットボット」や「タックスアンサー」をご利用ください。なお、電話相談については、次のとおり全国一律の電話番号で「電話相談センター」につながる「電話相談ダイヤル」を導入しております。

国税相談専用ダイヤル

☎0570-10015901  
(全国一律料金)

受付時間 午前8時30分～午後5時(土日・祝日および12月29日～1月3日を除く)

その他 電話での回答が困難な相談内容などについては税務署で面接相談を実施しています。面接相談には事前予約が必要となりますので、電話で事前にご予約ください。詳しくは、ホームページをご覧ください。



国税庁 ホームページ QRコード

税務署からのお知らせ

税を考える週間について

国税庁では、「これからの社会に向かつて」をテーマとして、国民の皆さまに租税の意義や役割、税務行政に対する知識と理解を深めていただくため、1年を通じて租税に関する啓発活動を行うとともに、毎年11月1日から17日を「税を考える週間」として、集中的にさまざまな広報広聴施策を実施しています。

また、国税庁のホームページでは、「国税庁の取組」や「税に関する情報」を紹介しています。この機会に、税の役割や仕組みについて考えてみてはいかがでしょうか。



国税庁 ホームページ QRコード

非常勤職員募集

本庄税務署では、次の内容で非常勤職員を募集します。

【募集概要】 ①長期 ②短期  
勤務期間 令和7年4月1日から

令和8年3月31日まで(土日祝日を除く) ②令和7年1月22日から令和7年3月31日までのうち1か月～2か月程度(土日祝日を除く)

勤務時間 ①午前9時から午後4時までの間で5～6時間程度  
②午前9時から午後4時までの間で4～6時間程度

勤務場所 ①②本庄税務署  
勤務内容 ①書類整理、申告相談、データ入力、窓口・電話対応等 ②書類整理、データ入力、スマホ操作補助等

給与 ①②時給1,080円(給与法改正等により変更される場合があります)

勤務手当 ①②交通費相当額(上限あり)  
募集人数 ①若干名 ②20人程度  
応募方法 左記担当者へ電話連絡  
その他 勤務内容により、勤務期間や勤務時間が異なりますので、詳細については、担当までご連絡をお願いします。

問合せ 本庄税務署 総務課 有賀  
☎22-2111(音声案内2番)



10月1日現在の人口と世帯

( )内は前月比です。  
外国籍のかた236人も含まれます。

人口	10,730人	(-12人)
男	5,432人	(-18人)
女	5,298人	(+6人)
世帯	4,599戸	(-4戸)

人口増減内訳			
出生	転入	死亡	転出
5	24	19	22

シルバー人材センターで、お仕事してみませんか？

「庭の草がのびてしまって困ってる」「実家が空家になっていて…」「植木の枝を整えてほしい」などのご依頼を多くいただいております。

- ◎町内在住60歳以上の健康で働く意欲のあるかた
- ◎草刈・草取り作業いただけるかた、グループ応募歓迎

～11月の入会説明会～  
【日時】 11月13日(水)・19日(火) 午前10時30分～  
※都合が合わないかたは、お問い合わせください。  
【場所】 美里町遺跡の森館  
【問合せ】 美里町シルバー人材センター ☎76-5430

●仕事を依頼したい企業や個人のかたへ●

高齢者向けの室内清掃、軽作業などのお仕事お受けします。お気軽にお問い合わせください。ご依頼お待ちしております。



警察とみんなを結ぶ2つの「ホットライン」

1つは、皆さんがよく知っている「110番」。もう1つが「警察相談専用電話『#9110』」です。緊急ではないが警察に相談したいことがある、という場合は『#9110』へ。  
\*24時間受付(夜間および土曜日・日曜日・祝日・年末年始は当直対応となります。)

- プッシュ回線：#9110
- ダイヤル回線：☎048-822-9110

○大人の救急電話相談・小児救急電話相談(全国共通ダイヤル#7119で365日、24時間実施)

急な病気やけがに関して、看護師の相談員が医療機関を受診すべきかどうかなどをアドバイスしますので、判断に迷ったときはお気軽にお電話ください。

- 相談時間=毎日24時間
- 電話番号=#7119 ☎048-824-4199  
(ダイヤル回線、IP電話、PHSをご利用の場合)

※次の番号からも電話をかけられます。  
○大人の救急電話相談 #7000  
○小児救急電話相談 #8000  
または ☎048-833-7911  
※利用上のごお願い  
この電話相談は医療行為ではなく、電話でのアドバイスにより、相談者の判断の参考とさせていただくものですので、あらかじめご理解のうえ利用ください。  
■問合せ=埼玉県保健医療部医療整備課 ☎048-830-3559

○医療機関情報の問い合わせ(24時間)

救急車を呼ばなくても病院へ行くことができる場合は、児玉郡市広域消防本部指令課(☎24-1119)で医療機関の情報をご案内します。

○在宅当番医療機関 ▶診療時間 午前9時～正午 休日の急患診療は、郡市内医療機関が輪番で行っています。

月日	医療機関名	電話番号
11月3日(日・祝)	したら眼科クリニック	☎33-8333
11月4日(月・振休)	黒岩整形外科医院	☎34-0551
11月10日(日)	恵南クリニック	☎24-0008
11月17日(日)	あたご山クリニック	☎22-8733
11月23日(土・祝)	本庄皮膚科医院	☎22-3233
11月24日(日)	鈴木外科病院	☎72-1235
12月1日(日)	関根内科外科医院	☎77-7667

※当番医は変更になる場合がありますので、確認してから受診してください。

○休日診療

休日の軽症の内科系診療は、本庄市児玉郡医師会医師により本庄市保健センター内の休日急患診療所で行っています。受診するときは健康保険証をお忘れなく。

☎23-3322 診療科：内科系疾患  
診療時間 午前9時～午後4時(正午～午後1時除く)  
※発熱外来も行なっています。  
午後7時～10時(受付：午後9時45分まで)  
住所 本庄市北堀1422-1(本庄市民文化会館隣)

○平日夜間診療

毎週木曜日に、休日急患診療所で内科系疾患の夜間診療を行っています。  
☎23-3322 診療科：内科系疾患  
診療時間 毎週木曜日 午後8時～10時(受付：午後9時45分まで)  
※木曜日が祝日・年末年始(12月30日～1月3日)にあたる場合の診療時間は、休日診療と同じです。

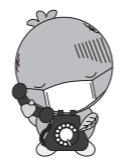

広報みさと配信中

マチイロ  
マチを好きになるアプリ

App Store | Google play

広告募集中!

掲載を希望されるかたは  
お気軽にお問い合わせください!

問合せ=総務課 庶務係 ☎76-1115

# 「魅力発見！彩北めぐり Instagram フォトコンテスト」開催！

本庄地域広域観光振興協議会では、本庄市・美里町・神川町・上里町の魅力を発掘することを目的に、Instagramフォトコンテストを開催します。

児玉郡市の魅力が伝わる写真を撮影して、ぜひInstagramで投稿してください。  
詳しくは、美里町観光協会ホームページをご覧ください。



観光協会ホームページ

## 【募集期間】

11月1日(金)～令和7年2月28日(金)

## 【応募方法】

①4市町それぞれのInstagramアカウントをフォロー



@honjo\_kanko



@misato\_kanko



@kamikawa\_kankou



@kamisato\_kanko

②児玉郡市内で撮影した画像を選ぶ（令和6年3月以降に撮影した写真ならOK！）

③作品タイトルと撮影場所を本文に明記して、5つのハッシュタグをつけて投稿

#本庄市 #美里町 #神川町 #上里町 #魅力発見彩北めぐり

## 【賞品内容】

### A賞

条件：4市町すべてで1枚ずつ撮影し、一つの投稿に4枚投稿（4か所4枚から応募可能）

内容：各市町の地場産品1万円相当詰め合わせ

人数：2名

### B賞

条件：4市町のいずれかで1枚撮影し、投稿（1か所1枚から応募可能）

内容：各市町の地場産品2,000円相当詰め合わせ

人数：10名

問合せ＝美里町観光協会事務局（農林商工課内） ☎76-5133



～ テニス ～

ラケットを振るしぐさをする

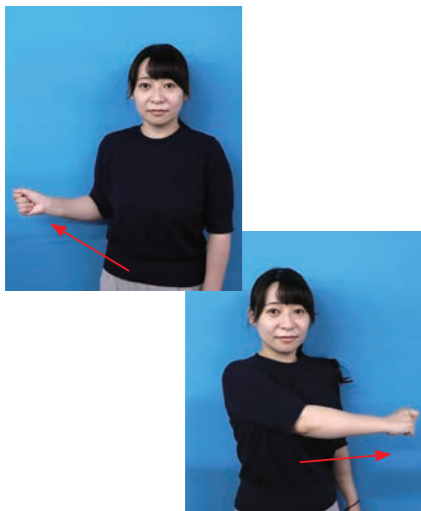

出典：(一財)全日本ろうあ連盟  
発行『わたしたちの手話(1)』



## お手軽クッキング 283

### 骨太炊き込みごはん



#### 材料 (4人分)

米……………2合  
鶏もも肉……………160g  
人参……………60g  
油揚げ……………2枚  
ごぼう……………60g  
しいたけ……………4個  
牛乳……………160ml  
酒……………大さじ2  
顆粒だし……………小さじ2  
水……………適量  
三つ葉……………適宜

#### 1人当たり

エネルギー	塩分
397kcal	0.7g

#### 作り方

- ①米は洗い、30分以上浸し、水けをきっておく。
- ②鶏もも肉は小さめの一口大に切る。人参と油揚げは短冊切りにする。ごぼうはささがきにして水にさらす。しいたけは石づきを切り薄切りにする。
- ③炊飯器に①の米、牛乳、酒を入れて、水を2合の目盛まで入れ、顆粒だしと②を入れて炊飯する。
- ④炊きあがったら混ぜ、器に盛り、三つ葉をちらす。

協力：美里町食生活改善推進員連絡協議会

※食改会員さんを募集しています。詳しくは、お問い合わせください。

【問合せ】住民保険課 健康推進係 ☎76-1366

雨の日など、図書館に来館する際や車から移動する時などに、本・雑誌・資料などが濡れないようにご注意ください。

# 森の図書館だより

## 新しい本を紹介します。

### 一般書

#### 『大谷翔平ロングインタビュー』

野球翔年 II MLB編2018-2024

石田 雄太/著 文藝春秋



右ヒジ手術、WBC、ドジャース入団、結婚…。2018年から2024年まで、二刀流・大谷翔平の7年間の軌跡。本人のインタビューから、その進化と思考のプロセスが浮かび上がる。『Number』掲載記事等を加筆修正。

#### 『オバちゃんオジさんがキレイなのは昭和のICチップのせいだから』

レモンさん流怒りのコントロール術

山本 シュウ/著 小学館



言い方が極端、人の話が聴けない、自分が正しい、上から目線、すぐ感情的になる…。昭和世代がキレイやすい理由を解明し、怒りのコントロール術を伝授する。コミュニケーション法、子育てコーチングも紹介。

#### 『武田の金、毛利の銀』

垣根 涼介/著 KADOKAWA

織田信長の密命を帯びた明智光秀は、武田・毛利両家の資金源を探る。流通、換金、供給率、持続性-。金銀を活かすために必要なものは？ 歴史冒険活劇。『小説野性時代』掲載を加筆・修正し単行本化。

#### 『子どもがどもっていると感じたら』

吃音の正しい理解と家族支援のために

廣島 忍/編 堀 彰人/編 大月書店

言葉がスムーズに出てこないだけでなく、人前で話す機会を避けるなど、さまざまな面で影響し、成人してからも苦しむ人の多い吃音。その実態と、幼児期から青年期手前までに重点を置いた対応と支援の方法を解説する。

### 児童書

#### 『イグアノドンのツノはなぜきえた？』

すがたをかえる恐竜たち

ショー・ルービン/文・絵 千葉 茂樹/訳 岩崎書店



1850年ごろに発表されたイグアノドンの姿は、鼻先にツノがあり、ドラゴンのように長いしっぽとトカゲの舌を持つ、クジラサイズのイグアナだった。化石から太古の恐竜の姿をときあかそうとした研究者と芸術家たちの物語。

#### 『身近で発見！「激レア」図鑑』キッズペディア

おかべ たかし/著 小学館



身近にも「激レア」がいっぱい！ 一度は見たい電車、ふしぎな池・沼・湖、個性豊かなタワー、生きものの決定的瞬間など、身のまわりで見つけられる「激レア」を写真で紹介する。チェック欄あり。

#### 『ジョイフルジョブ！』美容師仁の道

齊藤 洋/作 酒井 以/絵 あかね書房

ひそかにオシャレにあこがれていた野球少年の仁。ふとしたことで手にした美容ハサミから、彼の運命は大きく動き始め…。美容師の資格取得から仕事の紆余曲折までを詳細に描いた仕事ノンフィクション。

#### 『いのちをまもる図鑑』最強のピンチ脱出マニュアル

あらゆる危険を回避する76の方法

滝乃みわこ/文 池上彰・今泉忠明・国崎信江・西竜一/監修 五月女ケイ子・室木おすい/イラスト 横山一/マンガ 藤野 コウ/マンガ着彩 ダイアモンド社

ハチに襲われた！ クマに遭遇した！ 目の前で人がおぼれている！ アメがのどにつまった！ 不審者がついてくる！ 日常で遭遇する可能性のある76の危険と、その対処法を、楽しいイラストとともに紹介する。

【引用】TRC株式会社図書館流通センター

問合せ＝森の図書館 ☎75-2055

開館時間 平日：午前10時～午後6時 土日祝日：午前10時～午後5時

※休館日…毎週月曜日、11月29日(金)【整理日】



ホームページ  
QRコード

**交通事故<sup>ゼロ</sup>を目指して  
秋の全国交通安全運動街頭キャンペーン**

9月25日(水)、県道本庄寄居線の美里町役場前交差点で、秋の全国交通安全運動街頭キャンペーンを行いました。

町長、児玉警察署長をはじめ、児玉警察署、児玉地区交通安全協会美里支部、美里町交通指導員、美里町交通安全保護者の会の皆さんが、赤信号で止まったドライバーたちに交通安全啓発品を手渡して、ライトの早期点灯や歩行者優先の安全運転と町内の交通死亡事故ゼロをお願いしました。



**地元の小中学生が伝承  
関の獅子舞が奉納されました**

10月13日(日)、関の児玉神社で秋季大祭が開催され、五穀豊穡と無病息災を願い、地元の小中学生が「関の獅子舞（町指定文化財）」を奉納しました。

約300年の歴史を持つ関の獅子舞は、法眼(黒)・中獅子(赤)・後獅子(緑)の獅子と道化が笛と歌に合わせて舞うもので、毎年小中学生がその伝統を受け継いでいます。

今年は8名が参加し、神事後、獅子・道化・花笠の役割に分かれ、大人と獅子舞行列をなして関の集落を練り歩きました。その後、児玉神社の社前で「庭廻り」と「御幣」の2つの演目を奉納しました。

会場は多くの人々にぎわい、小中学生たちの勇壮な舞に観衆から大きな拍手が沸き起こっていました。



**各広場・健診のお知らせ**

会場：保健センター  
担当：こども未来課 ☎76-2277

イベント	対象	日程	時間	内容 [持ち物]
マタニティ広場	町内在住の妊婦のかた (夫の参加も可)	11月14日(木)	午後1時30分～ 3時	お産の流れ・妊娠中の栄養 [母子健康手帳、ママパパ学級テキスト]
あかちゃん広場 (母乳相談は予約制)	町内在住の生後6か月 までのお子さまと 保護者	11月28日(木)	午前10時～ 11時30分	離乳食のお話・赤ちゃん体操 [お子さま用バスタオル、水分補給できるもの]
		12月19日(木)		ベビママ体操と絵本 [お子さま用バスタオル、水分補給できるもの]
どれみ広場	町内在住の3歳頃まで のお子さまと保護者 (未就園児も可)	11月11日(月)	午前10時～ 11時30分	リトミック(音楽遊び) [水分補給できるもの]
		11月25日(月)		
		12月2日(月) 12月23日(月)		
親子あそび広場	町内在住の3歳頃まで のお子さまと保護者 (未就園児も可)	11月6日(水)	午前10時～ 11時30分	親子でストレッチなど、カラダを使う あそび [フェイスタオル、水分補給できるもの]
		12月11日(水)		
健幸スマイル スタジオ	町内在住の3歳頃まで のお子さまと保護者 (未就園児も可)	11月20日(水)	午前10時～ 11時30分	「運動・相談・交流」を組み合わせた教室 [歩数計、フェイスタオル、水分補給できるもの]
		12月18日(水)		
育児相談	町内在住の乳幼児 ★は母乳相談も実施 (母乳相談は、3日前 までに要予約)	★11月13日(水) 11月27日(水)	午前10時～ 11時30分	計測・栄養や育児の相談 (1家族15分の枠で予約制) [母子健康手帳、お子さま用バスタオル、 フェイスタオル2枚(母乳相談時)]
		★12月4日(水) 12月25日(水)		

※各回先着20組の予約制とします。  
申込みは各広場の開催前日までとなります。担当のこども未来課へお電話ください。

**乳児健診**

日程=①11月22日(金) ②12月20日(金)  
対象児=①令和5年11月、  
令和6年1月・4月・7月生まれ  
②令和5年12月、  
令和6年2月・5月・8月生まれ  
内容=身体測定、内科診察、育児相談など

**2歳児歯科健診**

日程=12月6日(金)  
対象児=①令和4年9月～11月生まれ  
②令和4年3月～5月生まれ  
内容=身体測定、歯科診察、フッ素塗布、  
育児相談など

**1歳6か月児健診**

日程=11月15日(金)  
対象児=令和5年2月～4月生まれ  
内容=身体測定、内科診察、歯科診察、フッ素塗布、  
育児相談など

**5歳児歯科健診**

日程=12月13日(金)  
対象児=令和元年9月～11月生まれ  
内容=身体測定、歯科診察、フッ素塗布、  
育児相談など  
※時間や持ち物などの詳細については、個別にお送りする通知をご覧ください。  
健診実施日の1か月前頃に送付します。



★母子健康手帳の交付手続きは、予約をお願いします。こども未来課(☎76-2277)へお電話ください。



1月に満1歳の誕生日を迎えるお子さんの受け付けをしています。11月29日(金)までに総務課へ☎連絡を！

ふくおか つむぎ  
福岡 紬ちゃん (猪俣)

〈令和5年11月7日生〉

1歳のお誕生日おめでとう♡  
毎日成長する姿が見れて幸せだよ！  
これからも笑顔&元気いっぱい  
のつむちゃんできてね♡

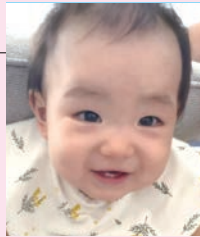

まえだ あたる  
前田 暖ちゃん (甘粕)

〈令和5年11月15日生〉

あーくんお誕生日おめでとう！  
我が家の癒しの存在です。いつも  
ありがとう、だいすき♡

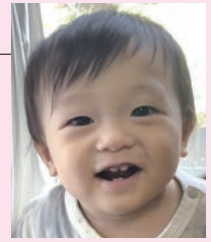

広報みさとの  
表紙を

みんなの笑顔で  
いっぱいほしろう！



笑顔ではじまる明るい1年  
笑顔の写真  
大募集！

あなたの撮った笑顔の写真が、「広報みさと1月号」の表紙になります。

広報の表紙を皆さんの笑顔の写真でいっぱいにはしませんか。

たくさんのご応募をお待ちしています。

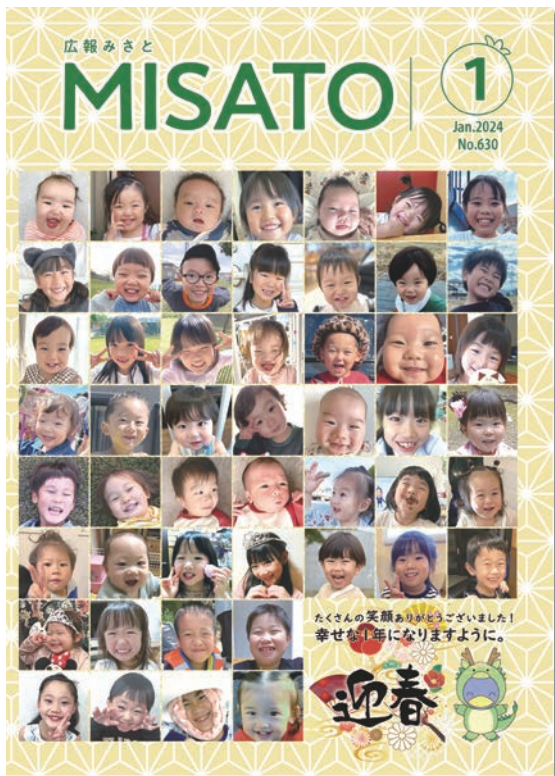

### ●テーマ 笑顔

●応募条件 被写体が美里町在住の人

### ●応募方法

被写体の氏名、応募者の氏名、住所、電話番号を明記のうえメール

(✉koho@town.saitama-misato.lg.jp)

※メール受信後、数日以内に返信します。返信がない場合は、お手数ですが担当までご連絡ください。

●応募期限 11月29日(金)まで

### ●注意点

- ▷被写体の人の了解を得てご応募ください。
- ▷写真は縦でアップで撮ってください。
- ▷1枚につき被写体は1人でお願いします。
- ▷特殊効果や文字の挿入など、画像加工した作品は掲載できません。
- ▷掲載時の大きさや位置などは選べません。
- ▷掲載は被写体1人につき1回限りです。
- ▷掲載に不適切であると思われる写真に関しては、掲載しない場合があります。ご了承ください。
- ▷応募多数の場合は、表紙以外の掲載になる可能性があります。ご了承ください。

申込み・問合せ＝総務課 庶務係 ☎76-1115